● ПАМЯТЬ

Музей в политехникуме

Посвящён боевой славе

Музей боевой славы открылся накануне в Ангарском политехническом техникуме. Инициаторами открытия экспозиции выступили педагоги и студенты.

Любые материалы, касающиеся военных лет, займут в музее достойное место.

Ребята и их наставники в течение четырёх лет собирали экспонаты для будущей выставки, а началось всё с подаренных техникуму каски красногвардейца, штыка от винтовки-трёхлинейки, стреляных гильз и патронов образца 1939 года и телефонного аппарата бойцов войсковой разведки II Белорусского фронта.

Узнав о создании музея, свои личные вещи сюда понесли ветераны войны, труженики тыла, участники событий блокадного Ленинграда и бывшие узники концлагерей. Так, в витринах и на стеллажах экспозиции появились патефон с пластинками песен Лидии РУСЛАНОВОЙ и Клавдии ШУЛЬЖЕНКО, керосиновая лампа, солдатский утюг и трофейный радиоприёмник. Под толстым стеклом одной из витрин гостям выставки представлен подарочный экземпляр книги о СТАЛИНЕ с дарственной надписью и факсимиле автора – маршала авиации БЕЛОБОРОДОВА.

На открытии музея выступили воспитанники политехникума, представители Совета ветеранов и главный хранитель городского музея Вера ПАВЛОВЕЦ. Директор техникума Наталья ХЛЕБОДАРОВА приглашает всех горожан на осмотр экспозиции.

Евгений КОНСТАНТИНОВ, фото автора

● НАРОДНЫЕ НОВОСТИ

Как дела?

Надежда, напуганная мама:

- В понедельник, 11 мая, мы с детьми и собакой гуляли в парке за ДК «Нефтехимик». **Через два часа после прогулки на собаке обнаружили клеща.** Ветеринар сказала, что клещ только недавно присосался. Ладно собака, а если дети насобирают? Не пора ли обработать городские парки?

Светлана КОРНИЕНКО от лица жителей 9-го дома квартала 76:

- С интересом следим за полемикой по поводу памятника первостроителям города. **Наше предложение: пусть администрация поставит этот памятник у отремонтированного Дворца ветеранов (раньше кинотеатр «Победа»).** Во-первых, для этого там есть необходимое место, можно поставить лавочки и разбить клумбы. А еще это будет идеологически правильно. Всё же это Дворец ветеранов, да и раньше там стояли памятники ЛЕНИНУ и СТАЛИНУ. Незачем огород городить в 85-м квартале. Оставьте сурка сидеть, где сидит!

Лиза, путешественница:

- На праздники ездили в Красноярск на своей машине. По пути заезжали во все крупные населенные пункты Иркутской области. **Лично убедились в том, что в Ангарске самые плохие дороги.** Даже в Тулуне и Тайшете они лучше. Хотя несколько лет назад все было наоборот. И теперь не им на нас, а нам на них в этом плане надо равняться.

Марина ФИДОРЕНКО, жительница 72 квартала:

- **У нас за магазином «SPAR», за домом 14а, наверное, одно из самых грязных мест в городе.** Не припомню, когда здесь убирали, как положено. Я живу на первом этаже, невозможно окно открыть! УК у нас «Центр», понабирают бичей, они зарплату получат и пропали на месяц-два. А мы кварт-

● ОФИЦИАЛЬНО

Вниманию жителей города Ангарска!

Отзыв
о работе музея Боевой Славы Государственного бюджетного профессионального образовательного учреждения Иркутской области «Ангарский политехнический техникум».

Музей боевой славы в Ангарском политехническом техникуме создавался с 2013 по 2015 год. Открытие музея было приурочно к юбилейной 70-й годовщине Победы Советского народа в Великой Отечественной войне. Дата открытия - 8 мая 2015 года.

В создании музея принимали участие обучающиеся, преподаватели техникума, представители сторонних организаций. Важную лепту в создание музея внесли военнослужащие войсковых частей города Ангарска, а также, владельцы частных коллекций, антикварных магазинов, ветераны, и просто неравнодушные люди.

На торжественном открытии присутствовали члены совета ветеранов города Ангарска, директор Ангарского музея часов, представители телевидения и прессы города Ангарска, администрация и персонал техникума.

Основное направление деятельности музея Боевой Славы – познавательное и образовательно - просветительское, целью которого является ознакомление обучающихся с выдающимися страницами истории Отечества, связанными с великими датами славных побед, прославляющих силу и мощь Российского государства.

Музей состоит из следующих основных разделов:

1.Раздел - «Славная летопись Российской истории» - повествующая о героических датах истории нашего государства начиная с древних времен до исторических событий девятнадцатого века.

2. Раздел - «Жизнь и быт советского народа 40 - 50 годов», в котором представлены экспонаты, книги, копии газет, предметы обихода и быта, составляющие уклад жизни советского народа в довоенное и послевоенное время.

3. Раздел - «Никто не забыт, ничто не забыто», повествующий о тяжелых героических буднях советского народа в борьбе с немецко – фашистскими захватчиками.

4. Раздел - «Советсткие полководцы», где представлены портреты и краткие биографии наиболее выдающихся полководцев и военачальников времен Великой Отечественной войны.

5. Разделы - «Герои Советского Союза» и «Героям Краснодона посвящается» - представлены портретами и описаниями славных подвигов тех, чьи имена

навсегда вписаны в историю государства, как беззаветных защитников, ценой своей жизни отстоявших свободу и независимость нашей Родины.
6. Раздел - «Наши земляки - участники парада Победы 24 июня 1945 года» – представлены фотоколлажами ангарчан - участников легендарного парада Победы Советского народа в Великой Отечественной войне.

По отдельным музейным экспонатам, представленным на всеобщее обозрение - обучающиеся, в качестве самостоятельной работы, делают доклады, рефераты, сообщения и т. д.

В ходе изучения раздела «Основы военной службы», входящего в изучение дисциплин «Основы безопасности жизнедеятельности» и «Безопасность жизнедеятельности», с обучающимися 1-х и 2-х курсов на базе помещения музея проводятся открытые наглядные занятия по темам «История развития Вооруженных Сил Российского государства» и «Дни воинской Славы России», с осмотром и изучением экспонатов и экспозиций, что способствует развитию большего интереса к истории Отечества и, как результат, более эффективному и качественному усвоению материала.

Активно сотрудничающий с Ангарским политехническим техникумом коллектив Ангарского музея часов преподнес в дар музею старинные и редкие часы, а служащие отделения пенсионного фонда по городу Ангарску передали невостребованные архивные документы времен Великой Отечественной войны: справки о ранениях, похоронные извещения, выписки на эвакуируемых, и другие не менее примечательные документы.

В перспективе развития и благоустройства помещений музея планировалось и выполнена установка защитных жалюзей, предохраняющих экспонаты от воздействия солнечного света, оборудование видеопроектора для проведения занятий и презентаций в честь знаменательных исторических дат, а также дальнейшее оформление стендов и выставочных залов музея для организации тематических выставок, демонстрации экспозиций и, тем самым, привлечения все большего числа обучающихся к работе по сохранению выдающегося исторического наследия Российского государства.

В целом – музей выполняет функцию по выработке у молодого поколения мировоззренческих ориентиров, познавательного интереса к истории, культуре своего народа, к защите своего Отечества и любви к своей Родине.

Председатель Совета ветеранов города Ангарска А. Н. Бондарчук

Администрация Ангарского городского округа

УПРАВЛЕНИЕ ОБРАЗОВАНИЯ

П Р И К А З

от 19.04.2018 № 433

Об итогах муниципального этапа
регионального смотра-конкурса
виртуального представления
музеев образовательных организаций
Иркутской области «Мой музей»

Согласно Положению о муниципальном этапе регионального смотра-конкурса виртуального представления музеев образовательных организаций Иркутской области «Мой музей», посвященного 100-летию системы дополнительного образования в России», в период с 1 февраля по 25 марта 2018 года был проведен муниципальный этап смотра – конкурса.

На основании решения жюри муниципального этапа регионального смотра-конкурса виртуального представления музеев образовательных организаций Иркутской области «Мой музей», посвященного 100-летию системы дополнительного образования в России»,

П Р И К А З Ы В А Ю:

1. Признать победителями в номинации «Великие битвы Великой войны»:
«Музей боевой славы» ГБПОУ ИО «Ангарский политехнический техникум»,
«Музей боевой славы 114 Свирской Краснознаменной стрелковой дивизии» ГАПОУ ИО «Ангарский техникум общественного питания и торговли».
2. Признать победителем в номинации «Герои среди нас»:
«Музей воинской славы» МБОУ «СОШ № 37».
3. Признать победителем в номинации «100-летию образования Рабоче-Крестьянской Красной армии посвящается»:
МБУДО «Музей Победы».
4. Материалы музеев-победителей направить до 20 апреля 2018 года на региональный смотр-конкурс виртуального представления музеев образовательных организаций Иркутской области «Мой музей», посвященного 100-летию системы дополнительного образования в России».
5. Контроль исполнения приказа оставляю за собой.

И.о. начальника Управление образования администрации Ангарского городского округа Е.В. Гуренкова

МИНИСТЕРСТВО ОБРАЗОВАНИЯ ИРКУТСКОЙ ОБЛАСТИ

ДИПЛОМ

УЧАСТНИКА

регионального смотра-конкурса музеев образовательных организаций Иркутской области «Мой музей», посвященного 80-летию образования Иркутской области

НАГРАЖДАЕТСЯ

«Музей Боевой Славы» государственного бюджетного профессионального образовательного учреждения Иркутской области «Ангарский политехнический техникум», г. Ангарск

Руководитель: Колчанов Николай Владимирович

Министр образования
Иркутской области В.В. Перегудова

3-5 мая 2017 г.

ВСЕРОССИЙСКАЯ ОРГАНИЗАЦИЯ ВЕТЕРАНОВ ВОЙНЫ И ТРУДА

БЛАГОДАРНОСТЬ

Иркутского областного совета ветеранов /пенсионеров/ войны, труда, Вооруженных Сил и правоохранительных органов

Колчанову Николаю Владимировичу

руководителю «Музея Боевой Славы» государственного бюджетного профессионального образовательного учреждения Иркутской области «Ангарский политехнический техникум», г. Ангарск

за большую организаторскую работу по патриотическому воспитанию учащихся и участие в региональном смотре-конкурсе музеев образовательных организаций Иркутской области «Мой музей», посвященном 80-летию образования Иркутской области

Председатель
областного совета ветеранов В.В. Игнатов

Иркутская областная общественная организация ветеранов (пенсионеров) войны, труда, Вооруженных Сил и правоохранительных органов

4-5 мая 2017 г.

«Быстро идём к концу войны...»

В музее техникума хранится уникальная карта

В канун 73-й годовщины Великой Победы кажется, что уже не может быть открыто ничего нового: за столько лет должны быть оплаканы и похоронены все павшие, награды нашли героев, а артефакты тех лет покоятся за стеклами музеев боевой славы.

Но, оказывается, до сих пор можно сделать открытия, относящиеся к тем далеким дням. Посмотреть на свою находку нас пригласил Николай Колчанов, преподаватель ОБЖ в Ангарском политехническом техникуме. Мужчина сейчас занимается созданием музея боевой славы в образовательном учреждении.

– Я бывший военный медик, но всегда мечтал преподавать. В техникум пришел в 2013 году и сразу предложил Наталья Хлебодаровой, которая тогда была здесь директором, создать музей боевой славы. Благо за годы военной службы экспонатов у меня поднакопилось. Да и в техникуме, который старше города, в свое время работали прошедшие войну люди. О них тоже нужно оставить память.

Сам музей пока находится в процессе становления (Эдуард Быков, пришедший на смену Хлебодаровой, поддерживает инициативу преподавателя и, чтобы избежать смешения с музеем истории техникума, выделил для последнего отдельное помещение). Так случилось, что не все экспонаты еще выставлены. И это даже хорошо, потому что можно самому прикоснуться (в прямом смысле этого слова) к истории. Пробежать глазами по строчкам на пожелтевшем листке бумаги: «Ваш красноармеец, старший писарь Субботин Андрей Михайлович, пропал без вести в августе 1941 года». Справка датирована июнем 1946 года. Как жила несчастная женщина эти пять лет?! Каждый день ожидая письма с фронта или того, что он вот-вот постучится в дверь... И до конца своих дней, наверное, ждала.

И поверила ли после «похоронки» в смерть сына, Василия Молчанова, в марте 1942 года его мать или тоже кидалась к окну, только завидя на улице человека в красноармейской форме?

– Подобные документы я увидел на стендах в Пенсионном фонде, которые подготовили к 70-летию Победы. А я как раз тогда начинал заниматься созданием музея, и у меня аж глаза загорелись! Пошел к руководству фонда, мне рассказали, что выставленные справки оказались невостребованными, а выбрасывать их рука не поднимается. По ходатайству руководства нашего техникума мне передали их для экспозиции, – рассказывает Николай Колчанов.

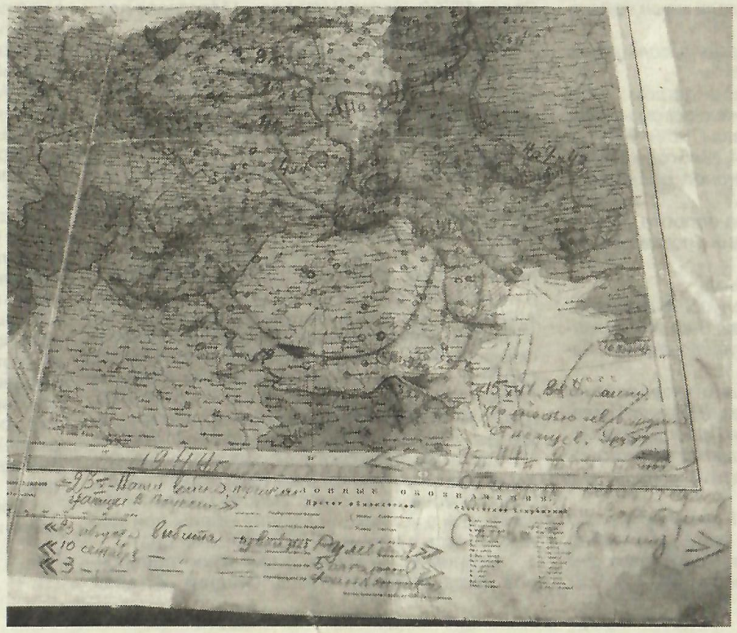

Но настоящей жемчужиной собрания можно считать фрагмент атласа командира Генштаба Рабоче-крестьянской Красной Армии 1938 года выпуска, изданного ограниченным тиражом. Кому именно принадлежала склеенная из страниц атласа политическая карта Средней Европы, которая сейчас лежит передо мной, установить не удалось.

Продолжение на 4 стр.

...полонии

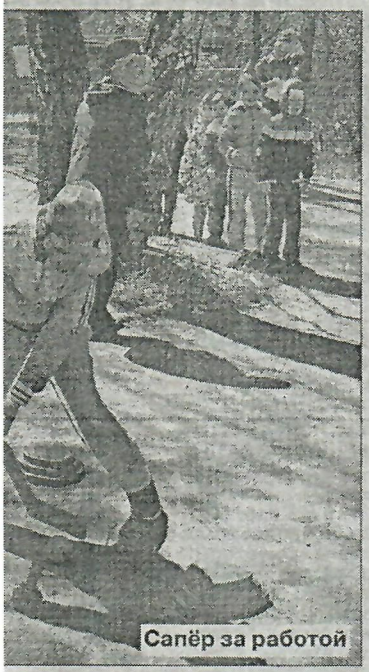

Сапёр за работой

...е донесе-
...олучены
...» – музы-
...дителем
...овой, ин-
...порту На-
...матовой
...по плава-
...орокови-

...ы» друж-
... снимая
...ись на са-
... военный
... в группы
...вая кух-

...ышей не
...к расска-
... детским
...ила Кука-
...акция на
...ебят каж-

дый год. Они с нетерпением ждут праздника, в котором сами могут повоевать.

И каждый раз в самом конце мероприятия, взрослые напоминают им, что «войнушка» – это, конечно, здорово. Но для всех – и детей, и взрослых – лучше никогда не испытать на себе ужасов войны.

«Я вас призываю, нам всем это нужно,
Пускай на земле будет мир, будет дружба,
Пусть солнце лучистое всем нам сияет,
А войн НИКОГДА и НИГДЕ не бывает!».

Яна Архипова
Фото автора

...венной технической академии (улица Чайковского, дом 60; остановка трамвая «Узел связи») в 14 часов.

«Тотальный диктант-2015» принес нам рекордное количество ударников и отличников за все четыре года. Все они будут награждены за знание русского языка, показанное 18 апреля. Но точное их число мы узнаем только в день награждения. Каждый из отличившихся получит свой подарок.

Напомним, в этом году испытание на грамотность прошли 342 ангарчанина. Все они 16 мая получат сертификаты участников «Тотального диктанта» и смогут забрать на память проверенные работы. Кстати, оценку в сертификат выставят только по вашему желанию. Так что приходите!

Олеся Павлюченко
Фото Любови Зубковой

Каска, штык и телефонный аппарат

Именно с них ведет свое начало открытый к 9 Мая в Ангарском политехническом техникуме Музей боевой славы.

Инициаторами открытия экспозиции в одном из кабинетов старейшего в городе учебного заведения стали педагоги и студенты техникума. Торжественному открытию предшествовали четыре года работы. Ребята и их наставники собирали экспонаты для будущего музея.

Каска красногвардейца, штык от винтовки-трехлинейки, стреляные гильзы и патроны образца 1939 года, телефонный аппарат бойцов войсковой разведки 2-го Белорусского фронта, подаренные техникуму, стали первыми в экспозиции.

Узнав о том, что в техникуме создается музей, личные памятные вещи сюда понесли ветераны войны, труженики тыла, жители блокадного Ленинграда и бывшие малолетние узники фашистских концлагерей.

В витринах и на стеллажах музея появились патефон и пластинки с песнями Лидии Руслановой и Клавдии Шульженко, керосиновая лампа, солдатский утюг и трофейный радиоприемник. Под стеклом одной из витрин посетителям музея представлен подарочный экземпляр книги об Иосифе Сталине с дарственной надписью и факсимиле автора – генерала армии дважды Героя Советского Союза Афанасия Белобородова.

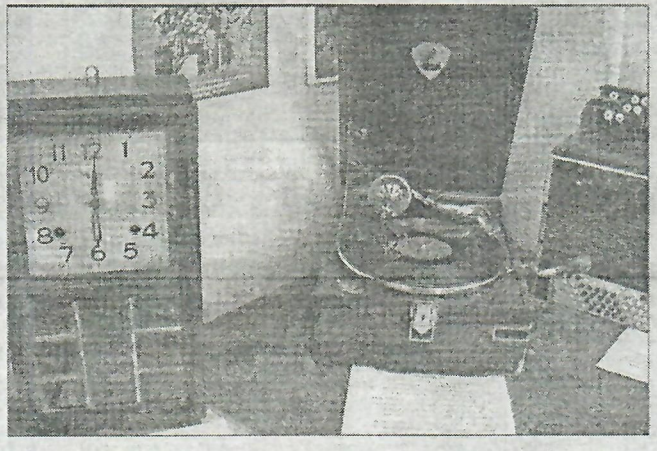

На открытии музея выступили студенты техникума, представители Совета ветеранов и директор Ангарского городского музея Вера Павловец. Руководитель Ангарского политехнического техникума Наталья Хлебодарова пригласила ангарчан посетить музей, а также обратилась к горожанам с просьбой помочь пополнить экспозицию – любые материалы, имеющие отношение к военным годам и подвигу нашего народа в борьбе с фашистами, будут приняты с благодарностью и займут достойное место среди экспонатов нового музея.

Евгений Константинов
Фото автора

...али – получите приз

Вы присылали нам свои сочинения в течение трех месяцев. Лучшие из них с начала февраля до 7 мая выходили на страницах «Свечи». Нелегко пришлось экспертной комиссии, в которую вошли журналисты газеты, при подведении итогов. И тем не менее мы выбрали три лучших, на наш взгляд, сочинения.

сочинение в форме письма своему прадедушке Афанасию Гайдаренко, погибшему в 1941 году.

Победителем конкурса «Цена Победы» стал семиклассник гимназии №1 Виктор Николаев. Его работа «Мой прадедушка Александр» посвящена чувашскому поэту Александру Пермяку (Александру Ивановичу Пер-

девушки из конкурса, тема которого была четко обозначена. Но сочинение, без всякого сомнения, достойно награды.

Татьяна Даниленко, учащаяся 8 класса Биликтуйской общеобразовательной школы, Анастасия Черниговская, семиклассница гимназии №1, и ученик 5 «а» класса школы